



MANO EVENT ApS
Att.: Nikolaj Tring Christensen
nikolaj@manoevent.dk

Dispensation fra naturbeskyttelseslovens § 18

Kære Nikolaj Tring Christensen

Vi har behandlet din ansøgning fra den 12. maj 2026. Du søger om tilladelse til afholdelse af arrangementet Stella Polaris i Østre Anlæg.

Ejendommen, hvor arrangementet ønskes afholdt, er delvis omfattet af fortidsmindebeskyttelseslinjen omkring Østre Anlæg og Botanisk Have, som ved deklaration, er beskyttet som fortidsminde efter museumslovens § 29 e.

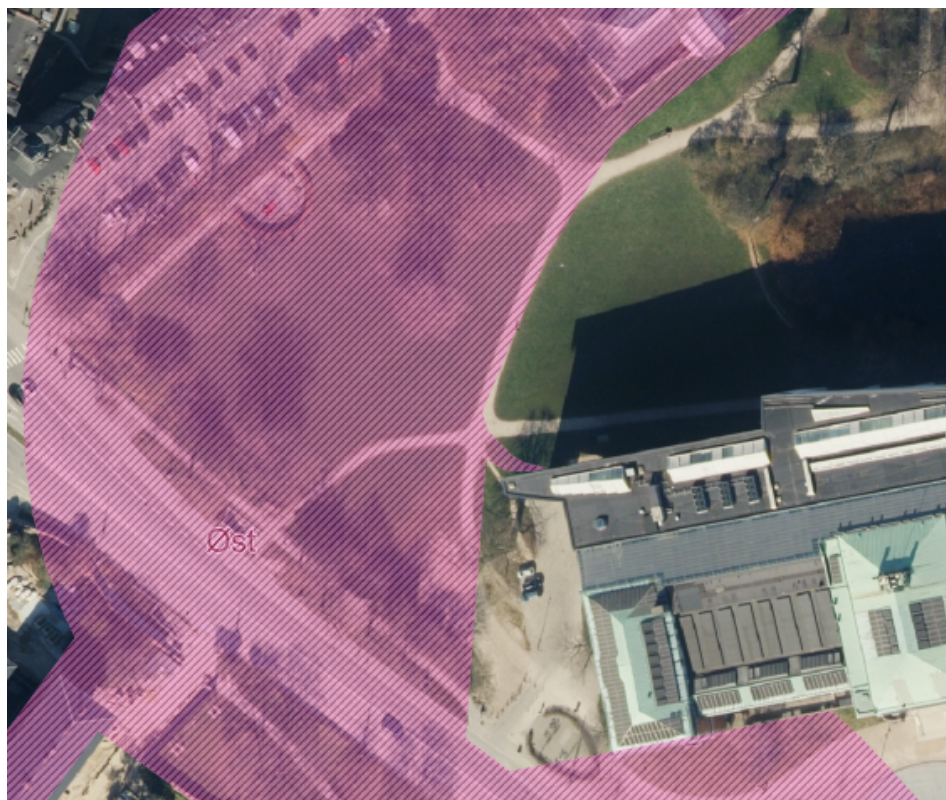

Luftfoto viser - med rød skravering - udbredelse af fortidsmindebeskyttelseslinjen omkring Østre Anlæg

Ifølge naturbeskyttelseslovens må der ikke foretages ændring i tilstanden af arealet inden for fortidsmindebeskyttelseslinjen, jf. § 18, stk. 1 (lovbekendtgørelse nr. 927 af 28. juni 2024).

23. juni 2026

Sagsnummer
S2026-4795

Dokumentnummer
D2026-184153

Matrikelnummer
991 Østervold Kvarter,
København

Ejendomsadresse
Stockholmegade 14

BFE-nummer
100094175

**Byggesager Byudvikling,
Matrikel, Affald**

Postboks 416
1504 København V

KTF Kontaktcenter
33 66 56 00

Kundecenter
Njalsgade 13
2300 København S

www.kk.dk

E-mail
bygninger@kk.dk

Københavns Kommune kan dog i særlige tilfælde gøre undtagelse fra fortidsmindebeskyttelseslinjen, som omkring Østre Anlæg er indskrænket af Skov- og Naturstyrelsen, jf. "Fortidsminderne i København" fra 1996 og naturbeskyttelseslovens § 65, stk. 2.

Sagsnummer
S2026-4795

Dokumentnummer
D2026-184153

Matrikelnummer
991 Østervold Kvarter,
København

Ejendomsadresse
Stockholmsgade 14

BFE-nummer
100094175

Baggrund for ansøgningen

Stella Polaris i Østre Anlæg er en stemningsfuld, gratis elektronisk musikoplevelse under åben himmel, hvor musik, natur og fællesskab smelter sammen i unikke omgivelser. Eventet samler både lokale borgere og besøgende til en dag med kvalitetsmusik, afslappet atmosfære og kulturelle oplevelser i hjertet af København. Med respekt for områdets natur og byrum skaber Stella Polaris et inkluderende samlingspunkt, der bidrager til byliv, kultur og fællesskab i Østre Anlæg.

Aktiviteten starter
30-08-2026 kl. 12:00

Aktiviteten slutter
30-08-2026 kl. 20:00

Internationale naturbeskyttelsesområder og beskyttede arter

Der findes ikke internationale naturbeskyttelsesområder (Natura 2000-områder) i relevant afstand fra ejendommen.

Det er derfor vores vurdering, at det ansøgte ikke indebærer, at der i noget international naturbeskyttelsesområde sker en forringelse af naturtyper og levesteder for arter eller betydelige forstyrrelser af arter, som området er udpeget for.

Det er endvidere vores vurdering, at det ansøgte ikke kan beskadige eller ødelægge yngle- eller rasteområder i det naturlige udbredelsesområde for de dyrearter, der er nævnt i bilag 3 til naturbeskyttelsesloven, eller de plantearter, der er nævnt i bilag 5 til loven (habitatdirektivets bilag IV).

Afgørelse

I fuldt udbyggede byområder – som tilfældet er i denne sag – skal bestemmelsen sikre en kontrol med byggeri op til det pågældende fortidsminde. Formålet er at fastholde den etablerede sammenhæng mellem bystrukturen og fortidsmindet, herunder dens synlighed og betydning, i forhold til den omgivende bebyggelse.

Det er Københavns Kommunes vurdering, at arrangementet ikke vil have væsentlig indflydelse på oplevelsen af Øster Anlæg, eftersom der er tale om et endags arrangement i tidsrummet mellem kl. 12.00 og kl. 20.00 den 30. august 2026.

Vi har i vores vurdering kigget på omfang, antal og størrelse af salgsvogne og diverse faciliteter, og vi finder ikke opstillingerne belastende for oplevelsen af fortidsmindet og området generelt. Vi bemærker desuden, at der sker en øjeblikkelig reetablering af området.

På denne baggrund giver vi hermed dispensation fra naturbeskyttelseslovens § 18, stk. 1, til afholdelse af Stella Polaris 2026.

Dispensationen bortfalder, hvis den ikke er udnyttet inden 3 år efter, at den er meddelt, jf. lovens § 66, stk. 2.

Klage m.v.

Afgørelsen kan af de klageberettigede påklages til Miljø- og Fødevarerklagenævnet, og dispensationen må ikke udnyttes, før klagefristen er udløbet eller behandlingen af en eventuel klage måtte være afsluttet, jf. naturbeskyttelseslovens § 87, stk. 7. Klagefristen er på 4 uger fra den dag, afgørelsen er modtaget. Du får besked, hvis vi modtager en klage.

Læs mere i klagevejledningen, der er vedlagt.

Byggesag

Vi har ikke taget stilling til andre spørgsmål end det, der er beskrevet ovenfor. Efter udløb af klagefristen vil vi tage stilling til de øvrige spørgsmål, som sagen måtte rejse, herunder spørgsmål vedrørende byggelovgivning og øvrig lovgivning, der undersøges i forbindelse med byggesagsbehandlingen, jf. Bygningsreglement 2018 (BR18), §35, stk. 2.

Hvis du har spørgsmål

Hvis du har spørgsmål til indholdet af dette brev, kan du kontakte Thomas René Thomsen, tlf. 2425 7151

Venlig hilsen

Thomas René Thomsen
Område for Bygninger

Sagsnummer
S2026-4795

Dokumentnummer
D2026-184153

Matrikelnummer
991 Østervold Kvarter,
København

Ejendomsadresse
Stockholmsgade 14

BFE-nummer
100094175

Annoncering

Afgørelsen er offentliggjort på Københavns Kommunes [Annonceringsportal](#)

Kopi af dispensationen er sendt til:

Ejendommens ejer, Københavns Kommune, kejd@okf.kk.dk
Danmarks Naturfredningsforening, Lokalkomiteen for København,
koebenhavn@dn.dk
Dansk Ornitologisk Forening, Hovedkontor, natur@dof.dk
Dansk Ornitologisk Forening, Lokalafdelingen for København,
koebenhavn@dof.dk
Foreningen til Hovedstadens Forskønnelse, kontaktfhf@gmail.com
Friluftsrådet, flu@hansen.mail.dk
Slots- og Kulturstyrelsen, Fortidsminder, cfk@slks.dk
Danmarks Kulturarvs Forening, post@kulturarvsforening.dk
Styrelsen for Grøn Arealomlægning og Vandmiljø, mail@sgav.dk
Lokalråd, bent@lohmann.be

Dispensationen er sendt som orientering til:

Københavns Museum, kulturarv@kk.dk
Forsvarsministeriets Ejendomsstyrelse, fes@mil.dk
Københavns Kommune (TMF), Område for Miljø og Byliv, Events og
Arrangementer, arrangementer@kk.dk
Københavns Kommune (TMF), Område for Miljø og Byliv, Vand og Natur,
natur@kk.dk
Københavns Kommune (TMF), Område for Miljø og Byliv, Udeservering og
Støj, stoej@kk.dk
Københavns Kommune (TMF), Parker, Kirkegårde og Renhold,
parkerkirkegaardenhold@kk.dk

Sagsnummer
S2026-4795

Dokumentnummer
D2026-184153

Matrikelnummer
991 Østervold Kvarter,
København

Ejendomsadresse
Stockholmsgade 14

BFE-nummer
100094175

Klageadgang og opsættende virkning

Hvis du ønsker at klage over denne afgørelse, kan du klage til Miljø- og Fødevarerklagenævnet.

Sagsnummer
S2026-4795

Dokumentnummer
D2026-184153

Matrikelnummer
991 Østervold Kvarter,
København

Ejendomsadresse
Stockholmsgade 14

BFE-nummer
100094175

Klagefrist og klageret

Afgørelsen kan af de klageberettigede påklages inden 4 uger gældende fra den dag, afgørelsen er meddelt, jf. lovens §§ 86 og 87. Er afgørelsen offentligt bekendtgjort, regnes klagefristen dog altid fra bekendtgørelsen. Hvis klagefristen udløber på en lørdag eller helligdag, forlænges klagefristen til den følgende hverdag.

Klageberettiget er, jf. naturbeskyttelseslovens § 86:

- adressaten for afgørelsen
- ejeren af den ejendom, som afgørelsen vedrører
- offentlige myndigheder
- en berørt nationalparkfond oprettet efter lov om nationalparker
- lokale foreninger og organisationer, som har en væsentlig interesse i afgørelsen
- landsdækkende foreninger og organisationer, hvis hovedformål er beskyttelse af natur og miljø, og
- landsdækkende foreninger og organisationer, som efter deres formål varetager væsentlige rekreative interesser, når afgørelsen berører sådanne interesser.

Klageportal

Du kan klage via en klageportal, som du kan finde på kpo.naevneneshus.dk/. Du logger på klageportalen med Mit-ID. Klagen bliver automatisk sendt til Københavns Kommune. En klage er indgivet, når den er tilgængelig for Københavns Kommune i klageportalen.

Miljø- og Fødevarerklagenævnet afviser din klage, hvis du sender den uden om klageportalen, hvis der ikke er særlige grunde til det. Hvis du ønsker at blive fritaget for at bruge klageportalen, skal du sende en begrundet anmodning til Område for Bygninger. Vi videresender herefter anmodningen til Miljø- og Fødevarerklagenævnet, som træffer afgørelse om, hvorvidt din anmodning kan imødekommes.

Københavns Kommune vil, hvis vi fastholder vores afgørelse, inden for 3 uger efter klagefristens udløb indsende en kopi af afgørelsen, sagens dokumenter samt vores bemærkninger til klagen til Miljø- og Fødevareklagenævnets klageportal. Du vil blive orienteret herom og have lejlighed til at kommentere kommunens bemærkninger over for Miljø- og Fødevareklagenævnet.

Gebyr

Det er en betingelse for Miljø- og Fødevareklagenævnets behandling af klagen, at du indbetaler et gebyr på 900 kr. for privatpersoner og 1.800 kr. for virksomheder og organisationer (§ 18, stk. 1, i lov om Miljø- og Fødevareklagenævnet). Gebyret reguleres den 1. januar hvert år. Du betaler gebyret med et betalingskort i klageportalen.

Gebyret bliver tilbagebetalt, hvis klagen bliver afvist fordi klagefristen er overskredet, klager ikke er klageberettiget eller Miljø- og Fødevareklagenævnet ikke har kompetence til at behandle klagen.

Gebyret tilbagebetales også, hvis klagesagen fører til, at den påklagede afgørelse ændres eller ophæves, eller hvis klager får helt eller delvist medhold i klagen.

Du kan trække din klage tilbage, mens sagen er under behandling i nævnet, via klageportalen. Tilbagebetaling af klagegebyr afhænger af, hvor langt Miljø- og Fødevareklagenævnet er nået med sin behandling af klagen.

Opsættende virkning

En rettidig klage har opsættende virkning, hvilket indebærer, at tilladelsen ikke må udnyttes, medmindre Miljø- og Fødevareklagenævnet bestemmer andet.

Frist for retssag

Fristen for eventuelt søgsmål ved domstolene er 6 måneder, jf. § 88, stk. 1, i naturbeskyttelsesloven.

Sagsnummer
S2026-4795

Dokumentnummer
D2026-184153

Matrikelnummer
991 Østervold Kvarter,
København

Ejendomsadresse
Stockholmsgade 14

BFE-nummer
100094175